見え方の「質」を高める最先端・新世代の見え方補正。

同じ視力であっても「見え方の質」はひとりひとりで全く違います

ジョイビジョン奈良では品質・デザインともに日本屈指のプレミアムブランドを取り揃えております。

福井県鯖江製 フレーム ¥33,000 税別
OPORP

CLAYTON FRANKLIN SPECTACLES
福井県鯖江製 フレーム ¥29,000 税別

PROPO DESIGN
福井県鯖江製 フレーム ¥23,000 税別

CLAYTON FRANKLIN SPECTACLES
福井県鯖江製 フレーム ¥30,000 税別

STEADY
福井県鯖江製 フレーム ¥24,000 税別

HUSKY NOISE
福井県鯖江製 フレーム ¥29,000 税別

lafont
福井県鯖江製 フレーム ¥35,000 税別

メガネ一式（大人用・キッズ用）お買い上げ・レンズ交換と
フレーム／レンズ10%割引

当店の価格目安
小中学生　一式3万円前後　高校・大学生　一式3万円～4万円前後円前後
大人（単焦点）　一式4万円～6万　大人（遠近両用）　一式6万円～
●両眼視機能検査+技術料+メガネケース+メガネセリート+メガネのシャンプー

JoyVision 奈良 Opt Matsumoto

米国．マーシャル．B．ケッチャム．オプトメトリーカレッジ修了
Marsall.B.Ketchum.UniversityExecutive Certificate

ご予約・ご相談は
☎ 0744-35-4776
nsa41432@nifty.com

予約制

所在地	奈良県橿原市常盤町495-1
ホームページ	https://www.joyvisionnara.com/
営業時間	9:30～19:00　水曜定休
クレジットカードOK	

※「視機能トレーニング」は「視力回復トレーニング」を目的にしたものとは全く違いますのでご注意ください。
※（注）これらの検査は、疾病の有無や進行、治療方法を調べるものではありません。眼鏡ユーザーの求めに応じ、装用度数に至るデータを得るための測定です。測定前に飲酒されている方は御遠慮願います。
ケースによっては、数日の間隔をあけて数回に分けて測定したり、レンズの度数を数ヶ月の期間内に、何回か無料で入れ替えて対応する場合があります。また視覚機能不良のトレーニング指導のみで、眼鏡装用に至らないこともあります。

こんな不具合を感じたら…
チェックが多いほど、お早めにジョイビジョンへご相談下さい。

- □ 段差が分かりにくく、よく転ぶ
- □ レーシック後に不具合を感じる
- □ 物が2つに見えることがある
- □ 車間距離・車幅がうまくとれない
- □ 標識の字が見えにくい
- □ 大型免許・二種免許の深視力検査が通りにくい
- □ 量販店や安売り店で買ったメガネが合わない
- □ 白内障術後に見え方がおかしくなった
- □ 同じ行を読んだり、読み飛ばしたりする
- □ 遠く⇔近くのピントが合いにくい
- □ 蛍光灯やパソコンでも眩しく感じる
- □ 左右の度数差が強く、メガネが使いにくい
- □ 見ることに精一杯で他の作業が疎かになる

つながる。はじまる。 アンフィニ・プラス
infini+

平成 31 年 2 月 28 日発行　　年 3 回発行

発行元 ：infini+ 編集部
〒630-0223　奈良県生駒市小瀬町 27-1-103　TEL 0743-77-0806

無料

つながる。はじまる。 アンフィニ・プラス
infini+
2019
VOL.7
¥0
TAKE FREE!

生き方は、ひとつじゃないぜ。

Interview | フクシの未来をつくる人たち
NPO 法人 **スウィング**
理事長 木ノ戸 昌幸 さん

特集
クラウドファンディング挑戦の軌跡、そして未来へ

アンフィニ・プラス

クラウドファンディング ありがとうございました！

昨年12月から募集させていただいたクラウドファンディングは、皆様のあたたかいご支援のおかげをもちまして、目標金額を大きく上回る1,249,000円のご支援をいただき、無事終了いたしました。本当にありがとうございました！お名前掲載のご支援をいただきました方々を、ここにご紹介させていただきます。

たくさんの皆様からのあたたかい応援、本当にありがとうございました！

赤石 尚子 様
大谷 健太郎 様
緒方 亜希野 様
河端 令子 様
北川 奈保子 様
小林 智恵 様
佐竹 様
佐藤 愛美 様
佐藤 愛美 様
谷沢 悦也 様
綱島 美和 様
天白 隆洋 様
中鶴 珠代 様
成田 修 様
南部 英治 様
S.N 様

アゴラ音楽クラブ　水野 恵理子 様
児童発達支援 放課後等デイサービス ありあり　有田 智也 様
一般社団法人イーデンホール 様
株式会社グローアップ　代表取締役　仲本 まゆみ 様
サロン＆スクール『アネロ』代表　井 美香 様
司法書士 行政書士 やまとみらい法務事務所　北川 泰正 様
障がい者・引きこもり当事者の家族のための相談窓口　あかるいみらい準備室　山口 まゆみ 様
ソルナクリエイト株式会社　大川 健 様
つじもと FP 事務所　辻本 由香 様
トトリエ洋裁教室 代表　碓氷 朋恵 様
株式会社フェニックス　豊島 沙織 様
株式会社フォレスト　代表取締役　石田 奈緒哉 様
ふくしの窓口つなぐ　森河 伸雄 様
株式会社 Prism 代表取締役　和多田 麻衣子 様
まえだ社会保険労務士事務所　前田 佳世 様
まなびや楽　北山 喜久子 様
ミライジン　小林 宏樹 様
特定非営利活動法人むつみ会 様
児童発達支援・放課後等デイサービス　ぽぷりぽっけ　藤本 保子 様
株式会社 Snailtrack　江川 和宏 様

（五十音順）

つながる。はじまる。 アンフィニ・プラス
infini＋ VOL.7

CONTENTS

4 Interview｜**フクシの未来をつくる人たち**
NPO 法人スウィング
理事長　木ノ戸 昌幸 さん

10 Cooking｜**苦手があっても大丈夫！らくらくクッキング**
お湯切り不要！
「お肉たっぷり豚パスタ」

12 特 集｜**祝！ infini+ クラウドファンディング達成！**
クラウドファンディング
挑戦の軌跡、
そして未来へ

16 福祉を愉しむ人
ふくしの窓口つなぐ　森河 伸雄 さん

17 information

21 連載｜タロウの世界

編集後記

infini+ アンフィニ・プラス 第 7 号
2019 年 2 月 28 日発行
発行元：infini＋編集部

編集長　：石田 慶子（一般社団法人無限）
副編集長：阪本 佳央（NPO 法人 AtoMs）
デザイン：平本 久美子
表紙写真提供：成田舞（Neki.inc）／ NPO 法人スウィング

京都府

NPO法人スウィング

理事長 木ノ戸（きのと） 昌幸（まさゆき）さん

京都に一風変わったNPO法人がある。真っ青なコスチュームでゴミ拾いをし、過激なタイトルのイベントが目を惹く。アンフィニ・プラスが目標とする雑誌『Swinging』の発行を手がける法人、NPO法人スウィング。

このアイデアの源泉はどこにあるのか？今回は、満を持して理事長の木ノ戸昌幸さんにお話をお伺いしました。

木ノ戸 昌幸 プロフィール

1977年生まれ、愛媛県出身。NPO法人スウィング理事長。立命館大学文学部卒。引きこもり支援NPO、演劇、遺跡発掘、福祉施設勤務等の活動・職を経て2006年にスウィングを設立。清掃活動「ゴミコロリ」や「親の年金をつかってキャバクラ スウィング EXPO」など福祉業界を震撼させる実践を数多く実施している。

スウィングの主な活動

清掃活動「ゴミコロリ」

戦隊ヒーロー「ゴミブルー」に変身し、道路や畑に捨てられたゴミを拾う活動。2018年に10周年を迎え、活動回数は120回を超えた。

芸術創作活動「オレたちひょうげん族」

2008年より本格的にスタートした絵・詩・?の芸術創作活動。作品・グッズ・その他もろもろを通じて、人と社会とが繋がる。

OYSS！（オイッス！）

対価の有無や障がいの有無を問わず、人や社会に働きかける、さまざまな「働き」の総称。ゴミコロリもこの活動の一つ。

shiki OLIOLI（しき　おりおり）

和菓子などが入る様々な種類の紙器（shiki）を、職人級の技を持った精鋭たちが、日々OLIOLIしている。

写真提供：成田舞（Neki.inc）／NPO法人スウィング

始めはパトカー3台に取り囲まれました（笑）。

――「ゴミコロリ」って面白い活動ですよね。最初見たときは衝撃的でした。

「ゴミコロリ」を始めた頃は、ゴミブルーを見た地域の方に通報されてパトカー3台に取り囲まれたりしました（笑）。「全身青い不審者がいるぞー」って。でも、おまわりさんに話を聞かれても、基本的にいいことしか言えないんですよ。「何をしてたんですか？」「ゴミ拾いです」「何のためにやってるんですか？」「地域をキレイにするためです」とか。いい話しかできないからおまわりさんもしきりに感謝しながら帰られたんです（笑）。パトカーに取り囲まれるって一見物騒ですけど僕たちのことを知ってもらえる絶好の機会だと思ったのでスタッフに「これ、写真撮っといて」って頼んでました。

――ゴミブルーのメンバーは誰でもなれるんですか？

今では「ゴミコロリ」も地域に認知されて、ゴミブルーのままコンビニにも行きますし、交番に落し物を届けたりもします。もう誰も驚かなくなりましたね。

ゴミブルーは基本的には希望制で「やりたい」って言えば、そしてコスチュームのサイズさえ合えば誰でもなれます。見た目のバリエーションもどんどん増えてきてますね。夏は暑くて口呼吸も皮膚呼吸も苦しく、これまではゴミブルーを諦めていたんですが、一昨年にはマスクだけを被る「顔ブルー」が生まれ、昨年はボディ部分だけを着る「体ブルー」と鼻から上だけマスクを被った「一部ブルー」が生まれました。もう意味不明でかなり怖いんですけど地域の人たちはもう慣れちゃってるので、「まあ暑いからねえ」って感じなんです（笑）。

僕は「福祉」も「アート」も障がいのある人や特定の誰かのためのものではないと考えていて、社会に通底する普遍的な課題に対してアプローチしてゆくことを大切にしています。

また、NPOという非営利組織が営利企業の真似をするのは違います。本来的な使命が違う。だから非営利組織である自分たちだからできること、自分たちにしかできないことにこだわってきました。「ゴミコロリ」も、こうした考えから生まれ出た活動の一つです。

「福祉」って可能性に満ち溢れているものなのに、業界が狭い し考え方も狭いしもったいない。スウィングは具体的な何かをほとんど決めずにはじめたんですけど、「障がい福祉の枠を超える」というコンセプトは当初から持っていました。で、これはもう超えちゃってると思っています。

の、裏側。

世の中から
ハミ出しまくった
人たちに出会ってから、
世界が広がりました。

――スウィングの活動ってどれもユニークですよね。福祉にはない発想だなと毎回思っていて。どんな経験をしたらこの発想が出てくるのか気になります。どうして福祉の世界に入られたんですか？

僕自身、この社会に生きづらさを感じて生きてきた人間なんです。

最初は10歳のとき。気がついたら学校が怖くて、人が怖くなっていました。大人の都合に合わせて良い子を演じていたというか、すごく無理をした反動で。自分では「過剰適応」って言ってますけど、小学生になってから勉強ができて、スポーツができて、リーダーシップが取れて…みたいないわゆる「いい子の評価軸」にまんまとハマってしまってたんです。

14歳になる頃には完全に心を病まれてました。体にもいろんな症状が出はじめたり、今でこそ「若年性鬱」とか言うようになりましたけど、僕はその走りでしたね。それで、とうとう15歳のときには発作的に舌を噛み切ろうとするんです。幸い噛み切れなかったんですけど。

でもそこまで追い込まれても学校に行かないっていう選択肢は思いつきもしなかった。だからもできなくて部屋の片隅で膝を抱えてうずくまっているしかなかったんですけど、友達が「学校に行こう！」って迎えにくる、自分を奮い立たせて、身体をきずって学校に行ってました。

大人の言う理想の価値観とかの中の価値観もまるで信じらなくなっていましたが、自分のいをうまく説明できず、誰に相談することはできませんでた。それで大学進学のときに援を出て京都に来ました。も辛い思いしかなかったので。大生の頃もまだ学校や人が怖ったんですけど、20歳を過ぎ世の中からハミ出しまくったたちに出会うようになると、界が広がって随分楽になりまた。

大学を卒業した後、22、23歳の頃は遺跡の発掘を生業にしていました。そこで働いてる人たちがアーティストとかヒッピーみたいな人とか本当にすごい人たちばかりで。初日におじさんが近づいてきて「兄ちゃんくらいの年頃やったらシャブが楽しい時期やな」って真顔で言われたんです（笑）。なんか自分がすごくまともに思えましたよね。こんなんでも生きていけるんやって。でも発掘って行政の仕事なので、不景気で先細りになっていって2年くらいで辞めることになりました。

それから職業訓練校に通ってたんですけど、何がやりたいのかはわからないし、いい会社に行きたいとかいい給料が欲しいとかもない。悶々としていたときに「障がいのある人に関わる仕事をしたら毎日笑えるよ」って友達に言われたんです。新しい価値観が生まれた瞬間でした。毎日笑えるってそれは最高だな！と思って。それで京都市内の小規模通所授産施設に就職したんです。

ところが、すごく威圧的な職場でまあ笑えなかったんです（笑）。そこでは利用者に職員のことを「先生」って呼ばせてたんですけど、その職員たちは経営者には絶対的に服従して小さくなってペコペコしてました。でも、現場では利用者に対して支配的。そういう悲しい構図でした。障がいがあるってことは、少なからず社会が規定する「こうあるべきまともな姿」からはみ出してるってことでしょ。「先生」である職員はそうした人たちに「まともになりなさい」って指導するんです。「まともじゃいられねえ！」って全身で表してる人たちに向かってできないことを強いるわけです。これを延々繰り返してるから永遠に自分たちの仕事はなくならない。そんな環境に何とか馴染もうと努力しましたが、半年間でもう無理ってなってしまいました。

でも、自分にできることを精いっぱいやってから辞めようと思って労働組合をつくったりしたんですが、経営者には徹底的に睨まれて「解雇！解雇！」って挨拶みたいな感じで言われはじめました。

「木ノ戸、解雇予定日」とか事務所のカレンダーに書かれたりして（笑）。今でこそ笑って言えますけど、当時はすごい圧力で、夏の暑さも感じられないくらい辛かったです。

――それでも辞めなかったんですか？

目の前のおかしな現実を何とかしたいという思いの方が強かったです。一人ひとりと粘り強く話して、最終的には職員全員が仲間になりました。現場では「とにかく人間同士に戻ろう」と好きなようにやっているうちにだんだん仕事が楽しくなってきて、友達が言ってた通り笑える毎日になりました。

ちょうどその頃に「たんぽぽの家」（注1）が主催していた『まほろば・楽市・楽座』（注2）というイベントに行ったんです。衝撃でした。先駆的な取り組みをしている福祉施設のアートやクラフトが町中に並んでいて、本当に素晴らしかった。「全国にはこんなに新しいことをやっているところがあるんだ！」って興奮しました。

そこで「工房まる（注3）」のポストカードを買って帰って、当時の同僚たちに配りました。「すごいだろ！」って。僕はベッドの横の壁、寝っ転がったら目線の位置にくるところにそのポストカードを貼ってましたね。

でも、同時に目の前の現実は行き詰まっていました。給料を減らされたり、ボーナスが支払われなかったり、不当な条件を飲んでも職場に残る選択をし続けてたんですけど、2年ほど経ったときにもうどこにも行けない袋小路に入ったというか。それに自分はどこであっても既存の組織ではやっていけないという自覚もあったので、もう自分でやるしかないって腹を決め、声をかけて人を集めました。「一緒にやろう！」ってついてきてくれた人もいるし、来てくれると思っていた人が来なかったり、意外な人がついてきてくれたり。そうして2006年にスウィングを設立しました。

（注1）「たんぽぽの家」…「アート」と「ケア」の視点から多彩なアートプロジェクトを実施している奈良の市民団体

（注2）「まほろば・楽市・楽座」…〝まちがギャラリー〟をコンセプトに、古い町並みが残る奈良町を舞台に開催した福祉の世界の「すぐれものアート&クラフト」展

（注3）「工房まる」…一人ひとりの生き方や暮らしに残る取組みを目指し、創作・表現活動を柱にした障害福祉事業所

――スウィングはこれからどういう方向に向かっていくんですか？

僕たちの身の回りにある言葉、たとえば「福祉」「アート」「表現」とかって射程がすごく狭いように感じています。特に近年、アートや表現と障がいのある人との親和性の高さが注目されていますが、僕はちょっと違和感を覚え続けています。そうじゃなくって、アートも表現も人間が豊かに生きるためにあるもの、つまり「障がいのある人と」ではなく、人間そのものと相性がいいんだと思うんです。

だからスウィングをもっと一般化して、公共性や公益性を高めていきたい。今のスウィングはカフェがあるわけでもないし、見学の人くらいしか入れない場になってしまっていますから。ただ、これまで良く言えば舞い込んで来たものを大切にするっていうか、あまり先のことを考えずに全て縁とタイミングで動いてきましたね。つまり将来的な展望を持っていないんです（笑）。

だから組織を大きくするつもりもありません。でもこれには理由があって。グローバル化が進んだ世界の中では、逆に小さく留まることの方が難しいし、大きくなって失うことの方が多いと感じています。でかけりゃいいってもんじゃないし、丁寧にやっていくためにも、それぞれの顔が見える範囲のギリギリ、20～30名の規模で小さくやっていきたいですね。

「スウィングはあなたのことよ」そう言われてから、吹っ切れたんです。

以前は、スウィング＝木ノ戸ってなることをはばかっていた時期があるんですけど、2年前に「スウィングはあなたのことよ」って大阪・釜ヶ崎で「ゲストハウスとカフェと庭 ココルーム」を主宰している上田假奈代さんに言われて吹っ切れたんです。

それまでは「組織だしなあ」「福祉事業だしなあ」って、どこまで自分を出していいのかわからなくって遠慮していました。

でも「あなたのことよ」ってはっきり言ってもらってから「そうだったの？」って開き直って「丸出しでいくぞ！」ってみんなに宣言したら、「え？　今までもそうだったでしょ？」って軽く言われてしまったんですけど（笑）。

僕の心持ちは随分変わって自由度は上がりましたし、自分を出すということは、同時に他者も大切にすることだと、より深く感じるようになりました。人間、他者を度外視して自己満足だけでは幸せにはなれません。また「育成」というのか、若い人を大事にすることも考えるようになりましたね。そんなこと考えるようになるとは思ってなかったんですけど。おっさんになりました（笑）。

一銭にもならなくても、弱くてもダメでも、生きていいんだっていうメッセージを発信していきたい。

これも上田假奈代さんの受け売りですけど「フリをしている」という言葉がしっくりきています。スウィングは「福祉施設」とか「アート団体」とか「環境団体」とか言われたりしますが、どれも間違ってはいないけれど本質ではない。「福祉施設」のフリや「アート団体」のフリや「環境団体」のフリをしながら、一銭にもならなくても、どんだけできなくても、弱くてもダメでも生きていける、生きていていいんだっていうメッセージを実践として表し、発信することが最も大切にすべきことだと思っています。

人間のいい変化って「本当に変わったか？」ではなくて、元々の自分に「還っていく」とか「取り戻していく」ってことだと思うんです。世間的な常識とか固定観念とか、狭い価値観でつくられた「こうあるべき姿」の中に閉じ込められていたものが剥がれていくような。それらを更新して更新して、自分本来の姿に戻る。言ってみれば、乾燥ワカメが水で戻っていくような感じです。そんな乾燥ワカメを志向し続けたいと思っています（笑）。

なぜこうもこの団体の活動には惹きつけられてしまうのか？

青い被り物集団がゴミ拾いをし、福祉でこのタイトルはいいのか？と見ている方が心配するネーミング、見た人はまず「え？」とつぶやく活動や取組の数々。どこまでいってもNPO法人スウィングの魅力は尽きません。

おそらくどこもマネできない、ある一線を大股で超えたような活動は、どこから切っても「NPO法人スウィング」であり「木ノ戸昌幸」でした。そんな活動のエピソードからは、やり続けることの強さ、しなやかに変わり続けることの潔さを端々に感じます。

その根底に流れているのは、はみ出すことに対する渾身のエールでした。「はみ出しているものこそ胸を張れ！」そんな魂の気概が伝わってくるインタビューでした。

（文責：AtoMs　阪本 佳央）

NPO法人スウィング

〒603-8074
京都府京都市北区上賀茂南大路町19番地
TEL/FAX　075-712-7930
http://www.swing-npo.com/

常識破りの らくらくクッキング

苦手があっても大丈夫！

段取りが苦手、包丁が怖い、片付けられない、字を読むのが苦手、火が怖い、などなど…
苦手があっても料理を楽しんでもらいたい！そんな思いで、毎号オリジナルレシピをご紹介します♪

レシピ考案

ゆっきーな

修行に出た後、カフェを作りました。食と毎日向き合う日々、現在もまだ修行中です。これからはさらにパワーアップした、らっくらくに作れるレシピを考案していきます☆

VOL.7

お湯切り不要！ お肉たっぷり豚パスタ

今回はお肉たっぷりのパスタ。火をかける前に調味料を全て入れてしまうので、キッチンタイマーをセットして待つだけ。とってもらくらくです♪タイマーをかけている間にサラダなどの一品を作れば、時間を有効に活用することができます。忙しい時にもぴったりの一品です。

材料（２人分）

- スパゲティ …… 200 グラム
- 豚バラ肉 …… 300 グラム
- 水 …… 500cc
- 料理酒 …… 100cc
- 鶏ガラスープ顆粒 …… 小さじ 4
- いりごま …… 小さじ 2
- チューブにんにく …… 小さじ $\frac{1}{2}$
- 塩 …… 小さじ 1

※お好みできざみネギやかいわれ大根など

つかう道具

- フライパン
- ふた
- キッチンバサミ
- キッチンスケール
- 計量カップ
- 小さじ
- キッチンタイマー

つくりかた

1 水 500cc 、料理酒 100cc を フライパンに入れる。

2 スパゲティを計る。

3 スパゲティを半分に折り、フライパンの中に入れる。

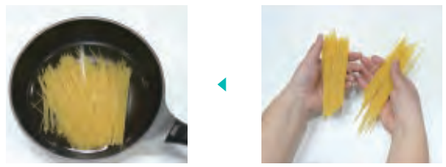

4 調味料をフライパンに入れる。

すべて小さじ

5 豚バラ肉を キッチンバサミで切る。

6 切った豚バラ肉を フライパンの中に入れる。

7 ふたをして、中火にかける。

8 タイマーを 10 分 にセットする

9 ふたをはずして、タイマーを 8 分 にセットする

お好みできざみネギや
かいわれ大根をちらして出来上がり♪

祝！ infini＋（アンフィニ・プラス）応援団 infini×（アンフィニ・クロス）結成！

クラウドファンディング挑戦の軌跡、そして未来へ

クラウドファンディング達成いたしました！本当にありがとうございます。

初のクラウドファンディングで、いろいろと試行錯誤しながらの今回の挑戦。2018 年 11 月 20 日からスタートしたクラウドファンディングですが、皆様の応援のおかげをもちまして、12 月 12 日に 100% を達成。2019 年 1 月 15 日には、124% にまでご支援をいただき終了することができました。今回のクラウドファンディングを通して、トータル 1,249,000 円、138 名の方のご支援を頂戴いたしました。

本当にありがとうございます。改めて御礼申し上げます。

このクラウドファンディングを通じて、たくさんの方にアンフィニ・プラスを知っていただき、「福祉」についてお話をさせていただき、私たち編集部にとりましても、かけがえのない出会いと繋がりをいただくことができました。これから皆様とともに新たな気持ちでスタートして参りますので、引き続きアンフィニ・プラスそして応援団アンフィニ・クロスをよろしくお願いいたします。

今回のアンフィニ・プラスは、クラウドファンディング終了後最初の発刊となります。そこで「クラウドファンディングの挑戦の軌跡、そして未来へ」と題して、今回のクラウドファンディングの挑戦の経過とご報告、そしていただいた支援を今後どのようにカタチにしていくのかをご説明させていただきたいと思います。

クラウドファンディング挑戦の軌跡

編集会議 Start!

2018/4/7 **第6号 編集会議**
ここで今後の資金計画が議題に

2018/5/16 **ファンドレイザー西村さんを交えて検討**
クラウドファンディングの概要を伺いました

2018/6/22 **クラウドファンディングへの挑戦が決定**

クラウドファンディングに挑戦することが決まったのは、2018年6月22日の編集会議でした。アンフィニ・プラスを継続的に発行し続けるためには、制作費や発送費などの費用が課題であることは、前年度より検討事項として挙がっていました。様々な資金調達、資金確保を模索する中、一つの案として挙がったのがクラウドファンディングでした。

クラウドファンディングは初挑戦のメンバーばかりでしたが、ファンドレイザーの西村昌弘さんに背中を押され、クラウドファンディングへの挑戦が決定しました。

取材・執筆

鹿児島へ

2018/8〜9 **第6号に向けての取材期間**

2018/9/20 **編集部座談会**
アンフィニ・プラスのこれまでと今後について熱く語り合いました

2018/9/26 **クラウドファンディング打ち合わせ**
リターンや紹介文などを検討しました

制作・校正

アンフィニ名物「鬼の校正」（笑）

2018/10/18 **校正会議**
今回はクラウドファンディング開始と合わせるため日程がタイトでした

2018/10/22 **編集部撮影会…第６号の表紙を撮影**
クラウドファンディングについても編集部として最終打ち合わせを行いました

2018/11/5 **クラウドファンディング最終打ち合わせ**
運営サイト（Makuake）の方と開始時期内容について最終の打ち合わせを行いました

2018/11/1
アンフィニ・プラス第6号発刊！

たくさんの方々に応援コメントをいただきました！

2018/11/20
クラウドファンディングスタート！

2018/11/27
50％到達

2018/12/5
80％到達

SUCCESS!!

2018/12/12
クラウドファンディング100％達成！！

ありがとうございました！！

2019/1/19
124％で終了

2019/３〜
◆アンフィニ・クロス応援団員証発行
◆リターン品順次発送

こうして、クラウドファンディングの一連の流れを振り返ってみると、実施に向けて長い時間をかけてきましたが、いざ始まってみるとあっという間の約２ヶ月間でした。一つひとつの思いがカタチになっていくことを実感した期間でした。

アンフィニ・プラス応援団『アンフィニ・クロス』について

アンフィニ・クロスは、Facebookグループ上で活動していきます。

今後、アンフィニ・クロスはFBグループページにて活動をしていきます。活動報告や情報交換についてはクラウドファンディング期間中と同様に、進捗や編集会議の様子など、アンフィニ・プラスの制作状況をリアルタイムでお伝えしていきます。また、それらの情報に加えて、紙面ではお伝えしきれない様々な情報を編集部からみなさんにお届けしたいと考えています。

私たちがすべての現場へ取材に行けるわけではありません。しかし、インターネットを使えば様々な情報をお伝えすることができます。福祉は情報発信が苦手な業界です。しかし、私たちはまずは知らなければなりません。これからの福祉の未来にどんな活動が必要なのか、どんなしくみを考えていくことができるのかを。少しでもそれらを情報として発信していきたいと考えています。

これからはアンフィニ・プラスの活動に興味のある方はどなたでもアンフィニ・クロスのFBグループに参加できるスタイルにしていきます。当事者の方、ご家族の方、支援者の方、他業種の方々も、是非ご参加ください。

Facebookで
アンフィニ・クロス **検索**
または、QRコードからアクセス！▶

これからのアンフィニ・プラス

『アンフィニ・プラス Web(仮)』で、スピーディーに情報発信を

アンフィニ・プラスは、これまでと同様、年3回発刊してまいります。巻頭インタビューを始め、特集や各コーナーで全国の特徴ある事業所や法人、そして今後は奈良の福祉の現場も紙面の中で、紹介できればと考えております。

そして、年間3回の発刊と並行して、ウェブサイトでのアンフィニ・プラスが読める環境も整えていきたいと考えています。

これまで継続して年3回の発刊をさせていただいておりますが、やはり年3回という回数ではお伝えしきれない内容もありますし、もう少し皆様と関わる頻度をあげたいという思いもあります。しかしながら、複数の法人が普段の支援を行いながら時間をつくり、集まって編集部を形成する現在の運営システムでは、これ以上の紙面の発刊に大きなハードルがあります。

そこで、インターネット上にアンフィニ・プラスの記事が閲覧できるサイトを設け、また記事を新たに執筆するメンバーを編集部に加え、『アンフィニ・プラスWeb(仮)』を立ち上げたいと思います。

『アンフィニ・プラスWeb(仮)』では、アンフィニ・プラスに載せきれない情報やWeb独自の記事を作成し、頻度を上げて情報を発信していきます。インターネットという特性を活かして、Webだからお伝えできる記事、Webだからリアルタイムで伝わる情報を選りすぐってお伝えします。アンフィニ・プラスや前身の『アンフィニ』のバックナンバーも閲覧できるようにしようと考えておりますので、ご期待ください。

そして新たな制作体制として、アンフィニ・プラスは編集部の中に「制作部」と「発信部」の2つを創設していきます。「制作部」は、従来通り紙面『アンフィニ・プラス』の制作を担当。全国各地に取材に行ったり、紙面構成を話し合ったり、今までのアンフィニ・プラスを支え継続していきます。「発信部」は、Web記事の作成が担当です。これまでアンフィニ・プラスの制作に興味を持っていただきながら、所在地や業務の影響で参加の難しかったメンバーをライターとして迎え、それぞれの担当者が独自の目線で切り取った情報や全国各地に散らばる情報を担当者の感性で編集し、情報発信していきます。さらにいろんな視点やいろんな地域の情報を皆様にお届けします。

アンフィニ・プラスは未来の福祉に向けて進みます！

＼これからもアンフィニ・プラスをよろしくお願いいたします！／

福祉を愉しむ人（ヒト）

infini+独自の目線で福祉を愉しむ人、福祉の世界に新しい風を起こしてくれそうな人をピックアップ！その素顔に迫ります。

Part.4

ふくしの窓口つなぐ

森河 伸雄（もりかわ のぶお） さん

プロフィール

- 生年月日：1987/7/20
- 星　座　：かに座
- 趣　味　：他職種交流
- 職　種　：生活相談員
- 肩　書　：ふくしの窓口つなぐ 代表

世界遺産法隆寺のすぐそばで、人と人とをつなぐ「ふくしの窓口つなぐ」。今回は代表の森河さんにお話を伺いました。

つなぐの仕事

簡単に言うと、介護施設を必要な方に案内する総合窓口をしています。こちらでまず悩みを聞かせていただいて、プロの方にお繋ぎするという仕事をしています。施設の紹介だけでなく、福祉業界に携わる方に美容や建築など、業界の壁を越えてプロの方をお繋ぎしています。既存のサービスと全く違うところはそこかなと思います。福祉の業界がもっと開放的になればいいなと思っていて、現在は本当何でも屋さんみたいになっています。

個人と個人をつなげたい

何の壁もなく、いろんな人とつながることが楽しいです。誰かを紹介するときもその方と出会ったプロセスを話して、法人や作品より先に個人を知ってもらうようにしています。根本的に人が好きですね。知らない世界に入って行くのは得意ですし、全く知らない業界のこととか、知らないからこそ何か福祉に還元できることがあるんじゃないかと思っています。楽しそうだなと感じたら関わらない方が損だなと思っています。

きっかけは美容業界

福祉の学校を出て福祉の仕事をして、20代前半には美容部員として全国を飛び回っていたこともありました。そのあと福祉の仕事に戻ってきたのですが、美容業界のキラキラした世界を知っていると、余計に介護や福祉の世界は“キレイじゃない”部分があるんです。じゃあ、福祉に美容業界の方を紹介することができたら、施設やそこにいる方が輝くことができるんじゃないかなとか、若い人たちからのイメージも変わるんじゃないかなと思いました。

他業種の人とつながることが好きなんだと思います。福祉でも「他職種連携が大切だ」と言われていますが、あくまで福祉業界の中での連携が多くて、僕のイメージしていたものとは違っていました。モデルさんやカメラマンや建築関係の人など、全く違う業界の人が福祉関係の人とタッグを組んで、みんなで一緒くたになって、初めて見るようなアイデアが生まれるようなことをやっていきたいなと思います。

（文責：ぷろぼの　仲子 秀彦）

ふくしの窓口つなぐ

〒636-0116
奈良県生駒郡斑鳩町法隆寺1丁目6-8
JR「法隆寺駅」から徒歩15分

ご相談・ご予約・お問い合わせ
☎0745-75-0606
https://f-tsunagu.com/

参加して、つながる。

information+

地域の障がい福祉活動をご紹介します。ぜひ興味のある活動に参加して、色々な人とつながってください。アンフィニプラスは、人とのつながりによって活動が成長し、また新たな活動が生まれることを願っています。

2019.3.9(土)
Thank_You_Table!

京田辺市

2019年4月、障害のある方が働く施設「三休THANK YOU!!!(さんきゅう)」がオープン、農業に取り組む予定です。この場を障害のあるなしに関わらずたくさんの人たちが交わる地域に開かれた場所にしていきたいと思っています。今後イベントも定期的に開催していく予定で、その第1弾として、誰でも参加可能なオープニングパーティー「THANK YOU TABLE」を開催します！

野菜と音楽のライブイベント「THANK YOU TABLE」。
入場料が野菜or食材！みんなが持ち寄った食材を、料理人がその場でクッキング。メニューは持ち寄る食材次第!?美味しい食事と空間をシェアしよう。

- 会　場　三休 (京田辺市大住池ノ谷 45-1)
- 時　間　11:00〜17:00　(入退場自由)
- 参加費　野菜&食材
- 定　員　15名程度　(事前予約制)
- 問合せ　三休 京田辺市大住池ノ谷45-1 E-ﾒｰﾙ：info@jammin.com URL：https://3-kyu.com/

2019.3.9(土)〜10日(日)
障がいのある方と社会を笑顔でつなぐ スマイルリボンフェスタ
Smile Ribbon Festa vol.10

奈良市

福祉施設から集めたほっこり可愛い雑貨をはじめ、ハンドメイド雑貨販売クラフト体験、癒しのブースが盛りだくさん！

9日(土)は木工体験、10日(日)は、さをり織り体験を開催します！

- 会　場　サンタウンプラザ すずらん館　1Fすずらんサークル (奈良市右京1-3-4)
- 時　間　10:00〜16:00
- 参加費　入場無料
- 問合せ　スマイルリボンフェスタ実行委員会(サカモト) E-ﾒｰﾙ：above-zakka@st-design-team.com URL：https://www.facebook.com/smileribonfesta/

2019.3.12(火)
何から始めたらいいかわからない方のための
一番はじめの学習会・障がいをもつ子と家族のためのエンディングノートセミナー

奈良市

なぜ、エンディングノートを残しておくことが必要なのか？遺言書との違いは？今から始める親あるうちの 対策が将来、どんな風に家族を守ってくれるのかなど、行政書士・終活カウンセラ ーでもある講師が、これまでのご相談事例や自身の体験を通してお話します。

- 会　場　奈良市ボランティアインフォメーションセンター会議室 (奈良市三条本町 13 番 1 号 はぐくみセンター1 階)
- 時　間　10:30〜12:30 (受付開始10:10)
- 参加費　資料代1,000円 (保育サービスはございません)
- 定　員　15名程度　(事前予約制)
- 問合せ　奈良の親亡きあと・老い支度 障がい者・引きこもり等の家族のための相談窓口 あかるいみらい準備室(代表 山口まゆみ) 奈良市法華寺町1番地の5　奈良バイパスビル2階 TEL：050-3579-1642 （受付時間　平日9時〜18時） FAX：0742-30-6361 E-ﾒｰﾙ：oyanakiato@akarui-mirai.net URL：http://akarui-mirai.net/

2019.3.17 (日)
第23回春咲きコンサート

奈良市

障がいをもつ人、子どもやお年寄り、いろんな人々が、音楽で出会い、みんなでつくるみんなのコンサートです。
なら100年会館をひとつの街に見立て『まちづくり』のイメージで取り組んでいます。
レストラン・みやげ物屋・劇場・美術館・交番・診療所など、日ごろ生活に必要なお店を、なら100年会館に揃えてみました。是非ご参加下さい。
※手話通訳があります。

- 会　場　なら100年会館 (奈良市三条宮前町)
- 時　間　10:30〜16:30(予定) (開場10:00)
- 参加費　春咲きバッジ(協力券1,500円)の提示で入場できます。 ＊当日販売あり
- 問合せ　春咲きコンサート運営委員会事務局 奈良市総合福祉センター内　奈良市手をつなぐ親の会 奈良市左京5−3−1 TEL：0742-71-0770 FAX：0742-71-0773 E-ﾒｰﾙ：nakama@harusaki.jp URL：http://harusaki.jp

2019.3.31(日)

大阪市

MAZEKOZE OSAKA(まぜこぜ大阪)　2019

「4月2日の世界自閉症啓発デー」のブルーをテーマカラーにした。自閉症スペクトラム症や聴覚障害など様々な社会に障害を感じる事をパネル展示。マルシェでは、パンやクッキー軽食、アクセサリー販売。音楽イベントやパフォーマンスを通じて、まぜこぜな社会を体感してもらいます。青色を身につけて遊びに来てください。

啓発ブース

自閉症スペクトラム症、ダウン症、補助犬、障がい者サッカー

音楽・パフォーマンス

上田和寛(シンガーソングライター)
シェイクオブロック(バリアフリーバンド)
薮裕介(アコースティックギター)
HKHK鬼斬(ダブルダッチ)
山添村てんまるくんなど

体験型

フットショット・墨流し・さをり織り体験
みんなでお絵かき!壁面アートなど

マルシェ

パン・クッキー・軽食・アクセサリーなど

会　場　梅田東コミュニティ会館&大阪工業大学梅田キャンパス
(大阪市北区茶屋町2–9)

時　間　11:00～17:00(予約不要)

参加費　無料 買い物ブースは金券でのお支払いになります。

問合せ　MAZEKOZE OSAKA実行委員会(藤田)
TEL：090-7969-1035
FAX：0745-32-1035
E-ﾒｰﾙ：mazekozeosaka@gmail.com
URL：https://www.facebook.com/mazekozeo-saka/

2019.3.10(日)～3.31(日)

奈良市

『障がいや生きづらさがあっても自分らしく生きる・余暇を充実させたいプロジェクト』皆様の情報をお寄せください

あかるいみらい準備室へは、
「子どもの余暇活動、地域で障がいのある子が参加できる楽しいことをしている場を知りたい」
「卒業後、家と仕事(事業所)の往復になることに不安がある」
「社会に出てから本人の仕事以外に過ごせる場・地域へ参加できる場がどこにあるのか」
というご相談が当窓口へ寄せられています。

県内で当事者の方が余暇を楽しめる居場所やクラブ活動を主催しておられる方、余暇活動のためにこんなサポートをしていますという団体様や事業所様、「私(うちの子)はこんな場所へ通っています」「楽しいですよ!」
という当事者やご家族様、自薦・他薦は問いません。
どんどん情報をお寄せいただきますと助かります。
集まった情報を皆様と順次共有できればと思っています。
どうぞよろしくお願いいたします。
(情報提供期限:平成31年3月31日まで)

奈良の親亡きあと・老い支度
障がい者・引きこもり等の家族のための相談窓口
あかるいみらい準備室(代表 山口まゆみ)

奈良市法華寺町1番地の5　奈良バイパスビル2階
TEL：050-3579-1642
(受付時間　平日9時～18時)
FAX：0742-30-6361
E-ﾒｰﾙ：oyanakiato@akarui-mirai.net
URL：http://akarui-mirai.net/

2019.3.24 (日)

北葛城郡

ルンルン♪おやまのピクニック わたしと森のロンド2019春

わたしと森のロンドは「森びらき」ピクニックイベントです。
森そのものを楽しむ、あるものの可能性をそのまま活かす、ありのままに身をまかせることを基本に、森の心地よさを感じられるイベントとなっています。森のブランコや、焚き火バーベキューコーナーなど、森を楽しめる様々なアクティビティを用意してお待ちしていますので、どなたでも気軽にお越しください。

会　場　陽楽の森　詳しくはWEBサイトをご覧ください。
(王寺町畠田2丁目パチンコPAO向かい富士生コン跡)

時　間　10:00～16:00

参加費　入場無料

問合せ　Lucks Forest ラックスフォレスト
TEL：090-8162-0917(馬渕)
E-ﾒｰﾙ：lucksforest@gmail.com
URL：https://www.facebook.com/events/2310952145591779/
URL：https://mori-no-rondo.jimdo.com

2019.3.23 (土)～3.24(日)

奈良市

PECS レベル1ワークショップ
子どもとのコミュニケーション、あきらめていませんか

絵カード交換式コミュニケーションシステムーPECS(ペクス)は、発語がない・自分の意思を上手く伝えられない人に対して、絵などのシンボルを使って言語能力を創発するお手伝いをします。米国を中心に世界中に広がっており、日本の学校や施設、家庭などでも少しずつ普及するようになってきました。
絵カードの交換によって自発的なコミュニケーションを可能にするツールPECS。
レベル1ワークショップでは、講師の説明を聞くだけでなく、実演やビデオでの実践例を見たりロールプレイを行い、実際に体験することで実践方法の基礎を学びます。

会　場　きらっ都奈良　3F会議室
(奈良市橋本町3-1 もちいどのセンター街)

時　間　9:30～17:00
(受付開始9:10)

参加費　受講料　25,000円
トレーニングマニュアルをお持ちの方は、15,200円
参加人数が満席(50名)に達した場合　21,000円
ワークショップ当日に差額分を返金いたします。

定　員　50名

問合せ　奈良PECS研究会　(田中)
TEL：090-7969-0428
FAX：0745-32-1035
E-ﾒｰﾙ：nara.pecs@gmail.com
URL：https://narapecs.amebaownd.com

申込み　下記のWEB申込みフォームよりお申し込みください。
お申し込み確認後に受講料振込口座等のご案内をさせていただきます。
https://ws.formzu.net/fgen/s88354654

2019.3.9 (土)

大阪市

自立支援セミナー ～今、本当に必要な支援を考える～

LD、ADHD、自閉症スペクトラム症などの子ども達に対しては、将来の自立を見据えて、ライフステージに合わせた支援をより入念に考え、実践していく必要があると考えます。成長の過程では、家庭・教育・医療との連携や二次障害の予防、発展的な家族の関わり方の工夫など、様々な着目点や切り替えポイントがあります。そこで、今年度もお二方の先生をお招きして、それぞれのお立場から見えてきた「今、本当に必要な支援」についてお話していただきます。
学校や支援機関、保護者の方々など、多くの方のご参加をお待ちしております。

「教育者から見た本当に必要な支援とは」
竹田契一 先生
大阪教育大学名誉教授　大阪医科大学LDセンター顧問
大阪YMCA発達支援事業アドバイザー

「精神科医から見た本当に必要な支援とは」
本田秀夫 先生
信州大学医学部　子どものこころの発達医学教室教授
信州大学医学部　附属病院子どものこころ診療部長

会　場　大阪YMCA会館　2Fホール
(大阪市西区土佐堀1-5-6)

時　間　13:00～17:00
(受付開始12:30)

参加費　2,000円

定　員　300名

問合せ　YMCA総合教育センター
大阪市西区土佐堀1-5-6
TEL：06-6441-0988
FAX：06-6443-7544
E-ﾒｰﾙ：soudan@osakaymca.org
URL：http://www.osk-ymca-intl.ed.jp/hc/counseling

申込み　お名前、ご住所、お電話番号、お立場(保護者・職員・その他)をご明記の上、メール・FAXにてお申し込みください。

2019.3.21 (木)

奈良市

3.21「世界ダウン症の日」2019関連イベント
第10回公開講演会

2012年、国際連合が正式に3月21日を「世界ダウン症の日」として制定しました。多くの人に知っていただくことで、ダウン症のある人たちとその家族への理解を広げていきます。
「ダウン症がある人」たちへの正しい理解と、家族の愛情、適切な医療・療育・教育・福祉など、社会的な合理的配慮のある環境が整えば、その人らしく普通の生活を送ることができます。

第1部　基調講演「知的障害のある子ども達の進路について」
～18才の卒業までに大切なこと～
講師　田和成司氏
奈良県立奈良西養護学校進路指導主事
日本LD学会会員　特別支援教育士

第2部　座談会「誰もが夢をもって生きられる社会へ」
田和成司 氏　奈良西養護学校　進路指導主事
江川美奈子 氏　特別非営利活動法人きららの木　理事長

会　場　奈良市総合福祉センター　3F集会室
(奈良市左京5-3-1)

時　間　10:00～12:00
(受付開始9:30)

参加費　500円(JDS奈良北支部会員は無料)
保育はありません。休憩室をご用意しますので、保護者責任でご利用ください。

問合せ　JDS奈良北支部
E-ﾒｰﾙ：jds.narakita@gmail.com

2019.3.17 (日)

奈良市

第29回みあと寄席

地域に根ざした寄席がまたまたやってきました
どなたさまでもお気軽に、ご家族を連れ立って、ほっと一息つきましょう。笑えば福がやってくる!
<ゲスト>
桂文鹿、笑福亭風喬、森乃阿久太

会　場　まなび処 結
(コーナン三条大路店隣)

時　間　14:00～16:00頃
(開場13:30)

参加費　木戸銭 1,500円(噺鹿愛護会会員1,300円)

定　員　50名

問合せ　ヒューマンヘリテージ株式会社
奈良市三条大路2-502-3
TEL：0742-35-3755
FAX：0742-35-3754

2019.3.17 (日)/4.7(日)/4.20(日)

磯城郡

プログレス奈良 電動車椅子サッカー体験会

電動車椅子サッカーは、電動車椅子の前にフットガードを取り付けて行うサッカーです。直径約32.5cmのボールを使用して、繊細な操作で繰り広げられるパスやドリブル、回転シュートなど華麗かつ迫力あるプレーが魅力です。
実際に専用の電動車椅子に乗ってボールを蹴ってみる選手体験と、練習のサポートボランティアを同時募集します。

会　場　奈良県心身障害者福祉センター
(磯城郡田原本町宮森34–4)

時　間　13:00～17:00
※体験会以外の日程でも見学・体験は歓迎ですので、気軽にお問い合わせください

対　象　①選手体験:5歳以上で障がい者手帳をお持ちで、電動車椅子サッカーや障がい者スポーツに関心のある方
②サポートボランティア体験:障がい者スポーツに関心のある方や身体を動かすことが好きな方
※動きやすい服装および体育館シューズをご持参ください。

定　員　①各回2名　②各回3名

問合せ　プログレス奈良
TEL：090-5050-4076(小坂)
E-ﾒｰﾙ：progress_nara@yahoo.co.jp
URL：http://progressnara.hiyoko.biz

申込み　お名前・年齢・ご連絡先・体験希望日・選手希望の方は、お話いただける範囲での障害の程度をご明記の上、メールにてお申し込みください。

NPO法人スウィング 木ノ戸昌幸さんの本のご紹介

まともがゆれる
一常識をやめる「スウィング」の実験

2019/1/23
木ノ戸昌幸(著/文)
発行：朝日出版社
四六判　240ページ
定価 1,560円+税

「スウィング」に集う、障害を持つ人・持たない人たちの「できないこと」にこだわらないエピソードと、心の栓を抜く、脱力しきった詩の数々。
誰かが決めた「まとも」を見つめ直し、ゆらしたりずらしたりすることで、それぞれの生きづらさを緩めるヒントとなる一冊。

2019.4.14(日) 奈良市

こども支援・おとな支援・じぶん支援〜自分が大好きな大人になるために奈良少年刑務所の心をつなぐ19

奈良少年刑務所で2007年から足かけ10年間続いた絵本と詩の教室「社会性涵養プログラム」は、刑務所の教官である乾井智彦先生と竹下三隆先生とともに作ってきたものでした。最初から最後まで、ずっと一緒だったのが乾井智彦先生。奈良少年刑務所廃庁の後は女性のみを収容する和歌山刑務所に転勤。3月に定年を迎えられます。今回は、乾井先生をお招きして、お話ししていただきます。終了後は懇親会を開催します。

- 会　場　ならまち通信社「れんぞ」（奈良市中辻町1-1 ローレルコート奈良1F店舗）
- 時　間　14:00〜16:00
- 参加費　1,000円（25歳以下は無料）／懇親会は別途500円
- 定　員　要申込・先着30名
- 問合せ　奈良少年刑務所を宝に思う会 TEL：070-5024-9428（松永）
- 申込み　メール・TELにてお申し込みください。E-ﾒｰﾙ：info@narapress.jp

◆ イベント情報をお寄せください ◆

インフォメーションコーナーでは、福祉事業所の様々なイベントをご紹介しています。次号（6月末発行）に掲載ご希望の方は5月末まで受け付けています。
掲載は無料ですので、お気軽にご活用ください。

〈問合せ先〉
アンフィニ・プラス編集部（石田）
0743-77-0806
infini_info@yahoo.co.jp

2019.4.7(日) 磯城郡

川西発達支援の会定例会（勉強会）

発達段階における支援（幼児期）をテーマに開催いたします。
（※「青年期」は8・9月実施予定です。）

- 会　場　川西文化会館2階 サークル室D（磯城郡川西町結崎32-1）
- 時　間　14:00〜16:00
- 参加費　会員無料・非会員3,000円（非会員の方は事前にお申し込み下さい）
- 定　員　35名
- 問合せ　川西発達支援の会 代表 岡田悦子(特別支援教育士)
  TEL：090-8532-9201
  E-ﾒｰﾙ：seikatagakuasa@yahoo.co.jp
  URL：http://kn-shiennokai.jugem.jp/

2019.4.18(木) 奈良市

家族の安心・笑顔のための
障がいがある子と家族を守る遺言作成のポイントセミナー

「あかるいみらい準備室」は、障がい者・引きこもり等の当事者の「親亡きあと問題」や親御さまの「老い支度」等、「どこに相談したらいいの？」というお悩みを、気軽にご相談いただける相談窓口です。
このセミナーでは、案外知られていない、障がいのある子や引きこもりの子がいるご家族にとって、財産の寡多（多い・少ない）に関わらず遺言を残しておくとどのようなメリットがあるのか、や作成時のポイントについて、事例を見ていただきながらお話させていただきます。

- 会　場　奈良市ボランティアインフォメーションセンター会議室（奈良市三条本町13番1号 はぐくみセンター1階）
- 時　間　10:30〜13:00（受付開始10:10）
- 参加費　資料代1,000円（保育サービスはございません）
- 定　員　15名程度　（事前予約制）
- 問合せ　奈良の親亡きあと・老い支度 障がい者・引きこもり等の家族のための相談窓口 あかるいみらい準備室（代表 山口まゆみ）
  奈良市法華寺町1番地の5　奈良バイパスビル2階
  TEL：050-3579-1642
  （受付時間　平日9時〜18時）
  FAX：0742-30-6361
  E-ﾒｰﾙ：oyanakiato@akarui-mirai.net
  URL：http://akarui-mirai.net/

Column
タロウの世界
連載⑦

青い空は青いままで子どもらに伝えたい

「ピピピッ　ピピピッ」3秒で体温を読み取るピンクの体温計。賢そうな面構えだが、速すぎて信用ならない。インフルエンザの高熱でうなされる頭でも、何か怪しさを感じて再度測ってみると、ほら見ろさっきと0.7℃も違うじゃないか。だから計測に5分かかる、昔ながらの、赤い液体がグングン上っていくやつがいいんだ。しかし、あの水銀を使用した体温計は2021年から製造や輸出入が禁止される。もちろん環境や社会、経済など、持続可能な世界を作っていく事に大賛成だから、みんながダメってんなら私もダメだと叫ぶ。だけど、なんでもパッと閃いてサッと打ち上げる花火だとついていけないやつが必ず出てくる。じっくりゆっくり十年かけて話し合い、百年かけて積み上げ、千年かけて層になるような変化が個人的にはありがたいんだが。

えっ？呑気なこと言ってると日が暮れちまうって？ついてこれないのは自己責任って？社会のスピードに違和感を訴え、押し付けられる価値観に異議を申し立てたら、落ちこぼれる仕組みだったなんて知らなかった。従順な大衆を量産することが目的だったんなら、もう少し上手くやってくれ。誰かが教えてくれたんだ、「考え、行動し、仲間と進む、そんな人たちをカッチョイイと呼ぶのさ」って。

懐しい友人からエアメールが届いた。〝タロウさん、ニカラグアが大変なことになりました。長期独裁政権の大統領に国民がノーを突きつけ、退陣要求の抗議行動を行い、これに対し政府は、何と国民に銃を向け発砲したのです。中米では、最貧国だけれども、治安は悪くなく、人が良いのが特徴だと思って、この20年ほど見てきたので、驚愕の出来事でした。反政府側の市民を個別に拘束、拷問して恐怖政治を強いています。

今の日本も問題が多く、この平和も脆弱なものと危惧されるけれど、少なくとも国民が政府から射殺される事はなく、抗議行動で拘束、拷問される事はないものね。戦後約80年この平和があるのは、国民の努力かと思います。〟

海士町の片桐さんが語った。（アンフィニ・プラス第4号の顔）

「島の人たちは『何も変わらずこのままでいいよ』って言う。でも今この島は下りエスカレーターに立っている状態で、止まっていると人口は減っていく。だから下るスピードよりも頑張って進まないと『このままでいいよ』を維持できない。」

小学生のときの担任、初恋の米岡先生が教えてくれた。

ハイキングに来た山中で、「みなさんがここへ来たときよりも、きれいにして帰りましょう」と呼びかけるお決まりのセリフ。気持ちよく使い続けるためには、来たときと同じ状態じゃダメで、来たとき以上にきれいにする必要がある。これは「人として地球に生を受けたときよりも、『何か』をきれいにして逝きましょう」と同じ意味。人が一人生まれてから死ぬまでに、どれほど環境を汚しているのか想像を絶する。だからこそ感謝し、少しでも青い空を青いままで後世に残していく努力をしなければ。

平和や自由は努力しないと手に入らない。与えられるものではない。欲して行動しなければ、本当の満足は得られない。誰かに与えられた幸福で満足できない人は、自分たちで町と福祉を運営管理する事で誇りと愛を持つ。この町に潜む困り事を何一つ見逃さない、誰一人取り残さない。

NPO 法人サークルえん
代表理事　礒野 太郎氏

様々な福祉の支援に携わりながら、放課後等デイサービス「tuna」を運営。独特の感性と、ちょっと変わった視点を持つ彼が放つ言葉はいつもユニークで、周りを飽きさせない。

＋編集後記

一般社団法人無限　上田 侑奈

クッキングページを担当している上田です。
今号のレシピを考えようと悩んでいた時、豚肉とレタスがたっぷり入った丼を、レタスだけ残し綺麗に食べる子どもに出会いました。野菜が食べられなかった子どもの頃の自分を思い出しました。
栄養だって大事だけど、まずは目の前のものを楽しく喜んで食べてもらいたい。
その子が好きなお肉を思いっきり楽しんで食べてくれる時間があるといいな。
そんな小さなきっかけでレシピが生まれました。
今回のクラウドファンディングでの皆様の応援をきっかけに、自分自身でも忘れがちな何かが生まれる瞬間をより大切にしていきたいと思いました。
たくさんのご支援、本当に有難うございました。

infini+ Vol.8 は 2019 年 6 月末発行予定です。

障がいやひきこもりの子がいる親・ご家族の「親亡き後」「老い支度」の相談窓口

あかるいみらい準備室では、定期・不定期のセミナー やイベント、出張相談を行っています。詳しくは「あかるいみらい準備室」のホームページをご覧下さい。

http://akarui-mirai.net あかるいみらい準備室 検索

あかるいみらい準備室

相談無料・完全予約制

行政書士・終活カウンセラー
ファイナンシャルプランナー
代表　山口　まゆみ

☎050-3579-1642（受付時間：平日９時～18時）

FAX：０７４２−３０−６３６１

E-mail:oyanakiato@akarui-mirai.net

奈良市法華寺町１番地の５
奈良バイパスビル２階

キャリアアップや就活・職場の人間関係改善など、あなたの夢や目標を実現するためにコーチをつけてみたい方、ご相談ください。あなたに合ったコーチをご紹介いたします。

SOLUNA
Coaching & Consulting

国際コーチ連盟日本支部賛助会員

ソルナ・クリエイト株式会社

〒631-0823
奈良市西大寺国見町1丁目5番2-205
TEL 0742-55-8998　URL http://cc-soluna.com/
代表コーチ　大川郁子（国際コーチ連盟認定　マスターコーチ）

♪土地・建物に+αしませんか♪

より良いまちづくりを!!

業務内容
・家づくり　お店づくり
・福祉施設設計
・土木・開発設計
・空き家　リノベーション　コンバーション

uniplan
phoenix

〒630-0213
奈良県生駒市東生駒１丁目５２９
TEL：0743-85-7272
FAX：0743-70-8577
URL：http://www.uniplan21.jp
生駒　フェニックス　検索

児童発達支援 / 放課後等デイサービス
ぽぷりぽっけ

〒636-0123 生駒郡斑鳩町興留7丁目1-28
☎／0745-43-6112　FAX／0745-43-6553

ブースも用意しているので、お子さんが集中しやすい環境で取り組むことができます。

PECS を個別療育として取り入れ、コミュニケーション能力の発達を促します。

おやつを作ったり、毎週火曜日はみんなで晩ごはんを作って食べるよ！

- 対象児童　主に自閉症スペクトラム障害や広汎性発達障害を持つ 3 歳～ 18 歳までの児童
- 営業日　月 ~ 土　※ 日はお休み
- サービス提供時間　10:30 ～ 17:30 ※火曜日は、夕食提供の為 19:00 まで

詳しくは事業所までお問い合わせ下さい！　HP ▶ http://popuripokke.org/about/

CLICK!

まなびや楽

学園大和町教室
〒631-0041
奈良市学園大和町4丁目155番
☎: 0742-46-4576

学校の授業と自宅学習だけでは補えない部分がたくさんあります。その不足部分を補うことを学習の目標としています。
「まなびや楽」は、一人では、何をどうしたら良いのかわからない子どもたちと一緒に学習する場所です。
また、一般社団法人無限「One to One」での学習支援にも携わっています。

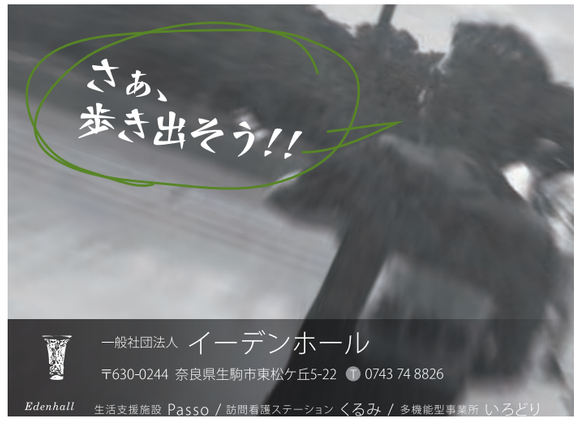

株式会社　グローアップ　　☆ 放 課 後 等デ イ サー ビス ☆

つぼみファーム	さくらファーム	どりーむ
大和高田市神楽1-3-31	大和高田市大中南町3-45 大中ビル1F	大和高田市吉井292-1
0745−22−0001	0745−22−1112	0745−22−2001

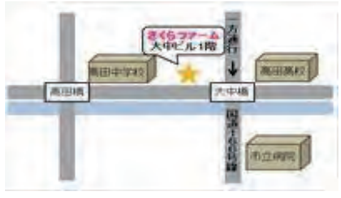

【HP … https://www.growup2012.co.jp】

こども&ベビー服の Plus Nao

株式会社フォレスト 050-5305-6841
〒630-8141　奈良県奈良市南京終町778-2

楽天市場2018年度SHOP OF THE YEAH
キッズ・ジュニア部門受賞しました！

plusnao

クラウドファンディングでご支援いただきました皆様の広告です。

(P22~P25)

地域の中で、それぞれの役割を分担をし、担い、強みを発揮する。そしてお互いに足りないところを補い合う。そんな循環を実現していくことが「地域福祉」だと考えています。今回アンフィニ・プラスを応援してくださった皆様のお気持ちは、そういうところに通じていると受けとめ、心から嬉しく思っております。福祉事業所、産業、行政、医療、教育、様々な立場から“困っている誰か”の「HELP」に応えていけるしくみづくりを、これからも考えていきます。

このアンフィニ・プラスが、これからの皆様の活動の発信や、繋がりの場として大いにご活用いただくことができますよう、これまで以上に努力してまいります。どうぞこれからも、アンフィニ・プラスの活動との協働、共栄の画策をよろしくお願い申し上げます。この度のご支援、本当にありがとうございました！

得意な技術で社会参加

MiRAijiN Lab.

技術があるのに、働くことを諦めていませんか？

MiRAijiN Lab.（ミライジンラボ）は、クラウド技術やデータサイエンスなど“自分が好きな技術に趣味的に取り組みつつ、発展すれば企業と共同開発する仕事につながる”、という自由なエンジニアの集まりです。現役エンジニアも、大学や就職にうまく馴染めず引きこもりを経験したエンジニアも、ここでは皆強い個性で得意技術に没頭しています。

始めはIT技術ボランティアや仲間内の技術実験など気軽なものです。自作アプリや電子工作があれば小さなものでもぜひ見せに来てください。

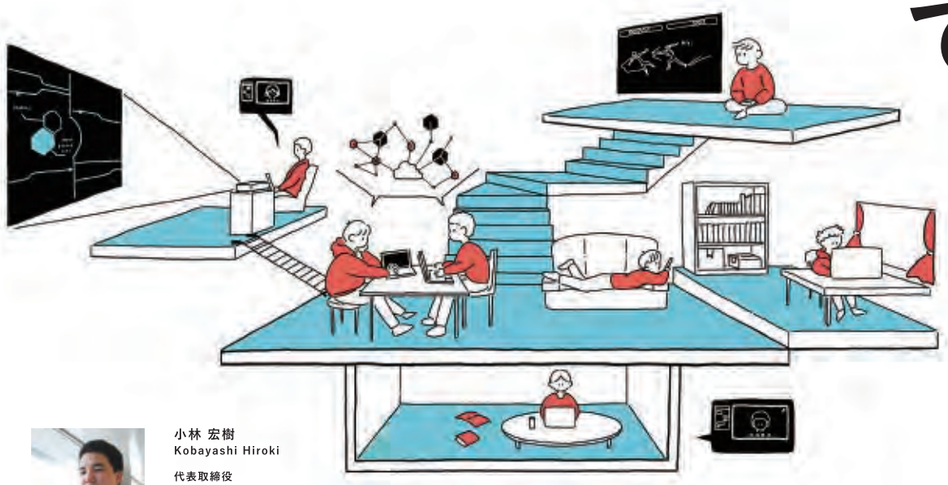

小林 宏樹
Kobayashi Hiroki

代表取締役
データサイエンティスト

神戸大学大学院卒
大阪ガス技術開発部門
大阪大学非常勤講師

■ 実績紹介 ■

IoTセンサーや膨大な購買履歴から情報を抽出。自作のRaspberry Piでデータ採取のPoCも行うことも。敷居の高い最先端の機械学習技術の実験をしています。

こんな方をお待ちしています！

- ☑ 自作のアプリや電子工作がある
- ☑ オープンデータをデータ分析してみた
- ☑ 研究開発に興味のある方

＊どれか１つでも当てはまれば大丈夫です！

ご興味のある方はまずHPをご覧ください！
Scrapboxで活動も公開しています。
https://mirai-jin.com

ミライジンラボ
TEL　072-737-8883
MAIL　info@mirai-jin.com
チャット　Discord、Slack

HP　Discord　Slack

「人を知り、自分を学ぶこと」
それがヘルパーという仕事

「介護職員実務者研修」受講生募集

介護福祉士を目指す方のヘルパー養成講座

４月１１日（木）開講

全９日間（講義＋演習）

介護施設や福祉施設にお勤めで、スキルアップしたい方

介護福祉士を目指す方

サービス提供責任者の取得を目指す方

介護は最先端が最善

手助けが必要な方々ののです。

今持っている能力や魅力　最先端の介護とは、そを最大限に生かし、自分の技術と共に「人を知り、らしく生きることをサ　自分を学ぶ」その姿勢。ポートする。それがヘル　高齢者の方や、障がいのバーの仕事です。　ある方々と共に、「老い」確かな知識と繊細な思いや「自分の生き方」を学やりに裏付けされた介護　んでいく仕事を選んでみ技術は、日本人の気質が　ませんか？生んだ素晴らしい専門技術です。そしてその技術は日々進化を遂げている

受講資格	経験問わず（16歳～70歳）
日　程	4/11(木)　開講・オリエンテーション 4/18(木)～6/6(木)7日間スクーリング 6/22(土)～6/23(日) 2日間医療的ケア
会　場	南コミュニティーセンター せせらぎ 奈良県生駒市小瀬町18 （会場は変更することがあります）

お申し込み・お問い合せ　受付時間：月～土　10：00～18：00　＊祝祭日除く

☎ 0743-85-6664
HP：http://mugen-mugen.co/（＊HPからでもお申込みできます）
one.piece.step@gmail.com（検索ワード⇒　生駒　実務者研修）

Mugen
非営利型一般社団法人 無限
〒630-0226　生駒市小平尾町５７－１

あたつく組合

あたらしい・はたらくを・つくる福祉型事業協同組合

事業内容
- 優先調達制度の受注窓口
- 共同事業のマネージメント
- 新事業及び商品の開発
- 障がい者雇用のコンサルティング
- 研修会、セミナーの企画・実施

悩めるチームリーダーのための **未来の福祉セミナー** 開催中！

こんな悩みありませんか？

- 福祉事業所内では研修会を実施できない
- コミュニティ、悩みを相談する機会がない
- プレイヤーからマネジャーになりきれていない

あたつく組合では福祉の人材育成に取り組んでいます。

- 自己分析と目標設定
- コミュニケーション理論
- 福祉会計
- 人材育成の基礎理論
- 人と組織への関わり方
- 組織運営の基礎理論

全６回

あたらしい・はたらくを・つくる福祉型事業協同組合（あたつく組合）は、奈良県の福祉施設、企業、NPO、社会起業家などが集う場です。共同事業を行うことで、単独ではできない大きな仕事、新しい仕組みづくりを実現するために発足しました。現在の組合員は約３０社（個人会員含む）組合員、賛助会員を引き続き募集しています。

お問い合わせ（事務局）
〒630-8115　奈良県奈良市大宮町３丁目5-39　第３やまと建設ビル301号
TEL 0742-81-7081　FAX 0742-81-3251　URL http://atatsuku.com/

知的障がい・発達障がい・ダウン症・てんかんのある方のために

ぜんち共済ができること。

ぜんちのあんしん保険 東京海上日動の個人賠償責任補償付
少額短期健康総合保険（無告知型）2016年創設

知的障がい・発達障がい ダウン症・てんかんのある方のための保険

病気やケガでの入院 / 虐待・差別・逮捕に対応 / 誤って物を壊してしまう…

最高日額1万円 / 弁護士費用補償 / 個人賠償責任補償最高5億円※

※（総合生活保険（個人賠償責任補償））引受保険会社：東京海上日動火災保険株式会社

ぜんちのこども傷害保険 東京海上日動の個人賠償責任補償付
権利擁護補償付傷害保険（2016年創設）

特別支援教育を必要とされている方のための保険

日常生活でケガをすることが多い… / トラブルに巻き込まれた際、誰も助けてくれない… / 当事者同士での解決が難しい…

入院・通院を日額保障 / 弁護士がサポート / 示談交渉サービス付き※

ネット申込・年払・月払OK｜クレジットカード払OK※ネット申込のみ

詳しい資料のご請求・お問合せは下記までお気軽にどうぞ

※ご契約にあたっては必ず「ご契約に際しての重要事項」「約款」東京海上日動の「重要事項説明書」をよくお読みください。ご不明な点等がある場合には、ぜんち共済株式会社までお問い合わせください。

ZENCHI ぜんち共済株式会社
関東財務局長（少額短期保険）第14号
〒101－0032 東京都千代田区岩本町三丁目5番8号岩本町シティプラザビル5F

コールセンター 0120-322-150
URL：http://www.z-kyosai.com/
ぜんち共済 検索

【2018年11月作成 18-T06643】

人と自然に優しい資源環境を 資源総合リサイクルセンター

関西メタルワーク株式会社

生駒市小平尾町1491-1
TEL（0743）77-6045 FAX（0743）77-6886
http://www.kansaimetal.co.jp

エコアクション21
認証番号 0012517

環境対策型オフィス

太陽光発電 風力外灯 壁面緑化 雨水利用

食品リサイクル
生駒市内の事業所から出される食品残さを収集し、産業堆肥リサイクル施設に運搬しています。

一般家庭ゴミ収集 粗大ごみ収集
事業系ごみ収集 産業廃棄物収集

一般廃棄物収集運搬地域
生駒市
産業廃棄物収集運搬地域
奈良県・三重県・京都府 全国くず商・古物商

(株)生駒市衛生社
生駒市北田原町1548-1
受付時間 AM9:00～PM4:00
TEL0743-79-9031

たかだ こども クリニック
奈良県生駒市山崎町 21-28
0743-72-1661

水・土曜 14時～ 子育て応援 開催中！

http://www.takada-kodomo.com/

診療時間	月	火	水	木	金	土
8：30～12：00	○	○	○	○	○	○
14：00～16：00	相談外来	健診 予防接種	★	健診 予防接種	心臓外来	★
17：00～19：30	○	○	休	○	○	休

○：小児科外来（一般外来）　：子育て応援 日曜／祝日休診　水曜／土曜午後休診
（健診 予防接種）毎月最終火曜休診　（心臓外来）第4金曜休診

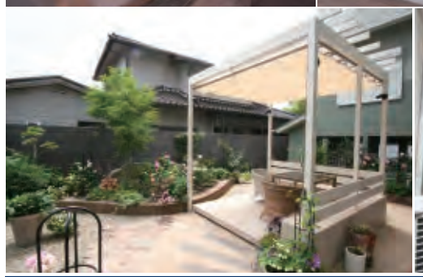

門・庭・緑・住
お庭やお住まいのお悩み相談受付中！

EXTERIOR PARK COMPATH　GARDEN PALETTE
ご自宅のお庭が好きになる！ガーデンルームや門まわりなどお庭情報がいっぱいのコンパス&ガーデンパレットへ

お庭や家まわりを考えにコンパス&ガーデンパレットに行こう！

地域施工実績 No.1 の実力と、知恵と工夫を活かした安心価格、こだわったデザイン、お客様に体感していただける展示場が私達の自信です。

エクステリアパーク コンパス：生駒本店 Compath 駐車場あり
営業時間：AM10:00～PM6：00まで
奈良県生駒市南田原町393 TEL：0743-79-4488
0120-014-808

エクステリア コンパス：寝屋川店 Compath 駐車場あり
営業時間：AM10:00～PM6：00まで 定休日：水曜日
大阪府寝屋川市梅が丘1-16-8 TEL：072-823-7778
0120-833-860

家の外から中まで、住まいのことならぜーんぶおまかせ！
ガーデンパレット GardenPalette 駐車場あり
営業時間：AM10:00～PM6：00まで 定休日：水曜日
奈良市押熊町 1111-1 TEL：0742-47-8010
0120-8010-46

個性的でおしゃれなディーズシェッドカンナの Dea's Garden 特約店
当店でご購入頂けます。
ポストやアプローチポール、立水栓などおしゃれな商品が勢揃い

ポスティングスタッフ募集について詳しくはホームページを見てね。

ポスティングスタッフ募集！ 生駒市・奈良市・木津川市・寝屋川市・枚方市など多数のエリアから配布エリアをお選びいただけます。空いた時間に、気軽にしていただけます！

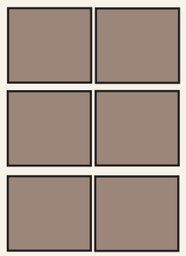

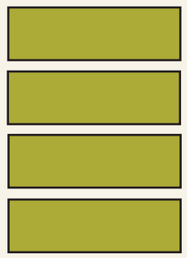

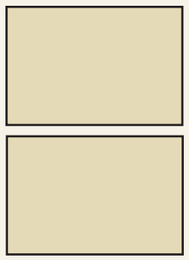

福祉事業・ソーシャルビジネス・地域密着型事業などに興味のある読者層に強い！

アンフィニ・プラスで広告を掲載しませんか

◉1/6サイズ　86×96（mm）
◉1/4サイズ　60×196（mm）
◉1/2 サイズ　130×196（mm）
◉1P（（全面）サイズ　280×196（mm）

単月掲載・年間掲載
料金、入稿スケジュール等は編集部までお問い合わせください。
＊有料ですが、広告記事のデザイン等もご相談ください。

Fight!
アンフィニ・プラスは
あなたの活動を応援します！